

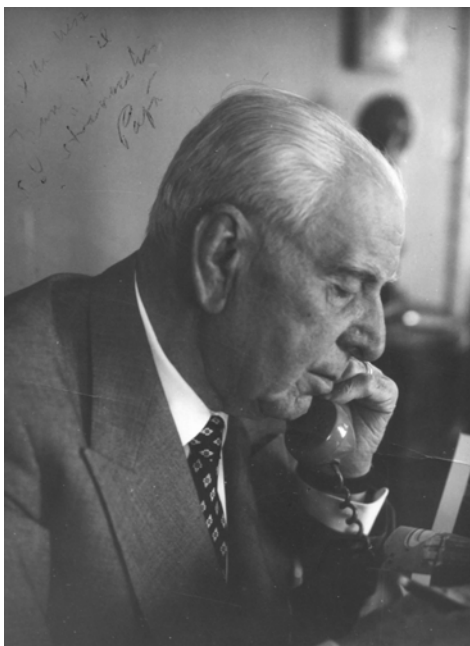

FONDAZIONE
GIORGIO CINI
ONLUS



Vittorio Cini

STORIA DELLA FONDAZIONE CINI

Vittorio Cini

Vittorio Cini nacque a Ferrara il 20 febbraio 1885 da Giorgio ed Eugenia Berti. Completate le scuole secondarie a Venezia, nel 1903 si recò a St. Gallen, in Svizzera, per un soggiorno di studi commerciali presso l'Institut International Schmidt; da lì, l'anno seguente, passò a Londra, per svolgere attività di pratica bancaria. Ritornato in Italia nel 1905, si inserì nell'impresa paterna, che era stata fondata nel 1885. Iniziò così una prima utile esperienza imprenditoriale in un'azienda specializzata in lavori di costruzioni infrastrutturali (stradali, ferroviari, fluviali, marittimi) e in settori collaterali e interdipendenti dall'estrazione di materie prime alla fornitura ed al trasporto con mezzi propri, dal deposito in magazzini e cantieri alla riparazione in officine ed impianti. Questa "integrazione" tra settori sarà il filo conduttore anche della sua attività successiva. Salito nel 1910 all'effettiva direzione della ditta, diede vita nello stesso tempo ad una società collegata (Ditta Vittorio Cini, con sede a Chioggia), con cui riuscì ad affermarsi in importanti concorsi e gare d'appalto.

Durante la prima guerra mondiale si arruolò volontario quale ufficiale di cavalleria. Il 19 giugno 1918 sposò l'attrice teatrale e cinematografica Lyda Borelli (dalla quale avrebbe avuto quattro figli: Giorgio nato nel 1918, Mynna nel 1920, le gemelle Yana e Ylda nel 1924). Nel corso del 1918-1919 avviò una fitta azione di smobilizzi e reinvestimenti, in seguito ai quali modificò completamente gli ambiti di iniziativa delle sue imprese, corredandoli con un inscindibile apparato finanziario. Avendo già verificato l'incidenza dei trasporti sull'aumento del volume di affari aziendale e l'incremento dei traffici e del mercato internazionale, Cini privilegiò gli interventi anzitutto nel settore marittimo-armatoriale. Promosse da un lato la fondazione di alcune società di navigazione, intraprese dall'altro l'ascesa al controllo amministrativo di altre società di navigazione e di assicurazione marittima. Dava avvio in tal modo ad un'attività finanziaria ed amministrativa, che si sarebbe completata a cavallo degli anni '20 e '30, abbracciando oltre alla marineria anche altri settori



FONDAZIONE
GIORGIO CINI
ONLUS



Bernard Berenson e Vittorio Cini

collegati, come la cantieristica e la navigazione interna. Il culmine sarebbe stato raggiunto nel 1932, quando la Compagnia adriatica di navigazione (con sede a Venezia), sorta dalla fusione di sei società di navigazione, sotto la sua presidenza assunse praticamente il controllo dei transiti nell'Adriatico e, attraverso questo, nel Mediterraneo orientale e nell'oriente in unione con altre società di navigazione collegate, sino alla costituzione, nel 1938, a Fiume, della Società Italiana di Armamento Sidarma.

Le sue iniziative dopo il 1919 sono difficilmente comprensibili se non viste alla luce del suo ingresso nel «gruppo veneziano» che faceva capo a Giuseppe Volpi (da Cini più volte definito «fratello amico»). Dal 1920 assunse funzioni di responsabilità nella Società italiana costruzioni (Sitaco), che stava per procedere all'edificazione del quartiere urbano di Marghera annesso alla zona industriale, e nel Credito industriale (Credindustria) che esercitava la duplice funzione di holding e di credito ordinario del gruppo. In nome e per conto del «gruppo veneziano» egli si inserì in molteplici settori, che manifestavano una forte capacità di partecipazioni incrociate: dagli insediamenti nella zona industriale di Marghera all'espansione dell'elettricità (Sade), dal controllo delle acque all'incremento tessile (Cotonificio Veneziano), dai trasporti (oltre alla navigazione, la società per la costruzione ed esercizio di ferrovie e la Compagnie Internationale des Vagons Lits) alle comunicazioni radiotelefoniche, dalla siderurgia, metallurgia, meccanica al turismo (Ciga). Si può misurare la portata di questa multiforme attività dall'inserimento di Vittorio Cini nella guida amministrativa e finanziaria di società come presidente o consigliere: nel 1930-1931 egli era presente in ventinove complessi.

Nel 1921 era stato nominato commissario straordinario dell'Ilva altiforni e acciaierie d'Italia, per procedere al risanamento del complesso siderurgico. Dopo poco più di un anno, la «nuova» Ilva poteva rilevare i suoi impianti. Nell'Ilva Cini continuò ad esercitare un ruolo di primo piano, tanto da succedere nel marzo 1935 a Sinigaglia nella presidenza della società, che tenne fino al 1939. Lo stesso Mussolini nel settembre 1927 gli conferì l'incarico di «fiduciario del governo» per lo studio e le proposte di provvedimenti concernenti l'assetto politico, sociale, economico di un'area ancora spinosa per il regime fascista, la provincia di Ferrara. Nominato senatore per la XXI categoria (censo) il 23 gennaio del 1934, in tale qualifica Cini non avrebbe svolto una intensa attività: rari ed episodici furono i suoi interventi, segno quasi di disinteresse e, forse, di superiorità per la politica ufficiale. Significativo però fu il suo esordio, connotato da una



FONDAZIONE
GIORGIO CINI
ONLUS



Vittorio Cini commissario per l'E42 (EUR)

vivace polemica sul modo di intendere il ruolo e la funzione dello Stato nell'economia.

Nell'ottobre 1936 si parlò di Cini come possibile successore di Benedituce alla presidenza dell'I.R.I. In quel periodo, invece, i contatti tra Mussolini e Cini riguardavano un'altra incombenza, la carica di commissario generale dell'Esposizione universale di Roma (E 42) prevista per il 1942. La nomina venne sanzionata il successivo 31 dicembre. Al momento dell'assunzione dell'incarico egli si presentava con un Programma di massima, in cui tracciava le linee direttive, che, con alcune successive modifiche, si sarebbero manifestate negli anni appresso. Al di là di inevitabili stereotipi intesi ad esaltare l'«olimpiade della civiltà», il «senso di Roma», le «opere del fascismo», notevoli sono i punti qualificanti del progetto. Anzitutto la «definitività» dei lavori, non solo per evitare sprechi di costi senza utili, ma anche per attuare un piano di insediamenti. Poi la localizzazione in una sola area, quella dell'abbazia delle Tre Fontane, e non più in tre zone distinte a Roma, alla Magliana e al Lido, infine la creazione di un nuovo quartiere dirigenziale e residenziale. Nella veste di commissario dell'E 42 Vittorio Cini effettuò anche una missione negli Stati Uniti nel giugno 1939, alla vigilia della guerra. Lo scopo ufficiale del viaggio - ottenere l'impegno americano di partecipare all'esposizione - nascondeva l'obiettivo reale della visita: verificare - per via diplomatica informale - con il presidente Roosevelt, su incarico del governo italiano, le rispettive posizioni nell'imminenza di prevedibili avvenimenti cruciali.

Gli anni della seconda guerra mondiale segnarono per Cini periodi di contraddizioni e di svolte decisive. Dopo essere stato insignito del titolo di conte di Monselice il 16 maggio 1940, si vide affidata la responsabilità di un ministero, quello delle Comunicazioni, nel rimpasto governativo del 5 febbraio 1943. La nomina, che più volte tenne a dichiarare inaspettata, capitava dopo una serie di rifiuti da lui opposti nel corso del 1942 ad assumere altre cariche, e, soprattutto, in un momento in cui, se non si era già manifestata la scissione di responsabilità col regime fascista, stava per lo meno maturando quella tendenza a trasformare il sistema con l'eliminazione di Mussolini e l'avvicinamento agli Stati Uniti e all'Inghilterra.

Ben presto Cini intrecciò contatti con vari elementi orientati alla «dissidenza» all'interno del fascismo, da Caviglia a Ambrosio, da Ciano a Grandi, da De Bono a Bottai, sostenendo l'inevitabilità di «sganciarsi dalla Germania», senza temere di affrontare il «pazzo» Mussolini e «avere il coraggio di mandarlo via».

Contemporaneamente assumeva nella sua funzione ministeriale una linea critica nei confronti della direzione



FONDAZIONE
GIORGIO CINI
ONLUS



Vittorio Cini con Farah Diba

politica e militare della guerra, tanto da sorprendere Mussolini, che in una riunione si disse «grato della chiara ed esplicita esposizione che solo oggi 10 marzo 1943 è rappresentata nella sua piena realtà». Ma il culmine venne raggiunto nella seduta del Consiglio dei ministri del 19 giugno, quando Cini espose l'insostenibilità della situazione, anticipando in qualche modo la successiva presa di posizione del Gran Consiglio del fascismo del 24-25 luglio.

Pochi giorni dopo, il 24 giugno, Vittorio Cini rassegnò le dimissioni, che vennero però accolte e rese pubbliche solo il 23 luglio. Mussolini non avrebbe perdonato la sua uscita, tanto da provocarne probabilmente l'arresto il 23 settembre a Roma ad opera delle S.S. Venne trasferito nel campo di concentramento di Dachau, ma la scissione di responsabilità del Reich verso ogni misura della Repubblica sociale italiana, e, forse, anche la considerazione goduta presso i vertici economici e politici tedeschi, nonché l'intervento determinante del figlio Giorgio, fecero in modo da procurargli il trasferimento presso una clinica a Friedrichroda, poi un tacito assenso alla liberazione, nascosto dalla costruzione di una fuga in aereo organizzata da Giorgio. Tra il luglio e l'agosto 1944 egli soggiornò in una casa di cura presso Padova, dove allacciò contatti con Meneghetti, presidente del Comitato di Liberazione Nazionale regionale veneto, mettendo a disposizione del movimento della resistenza un cospicuo finanziamento.

Nel gennaio 1946 Cini, soggiornando ancora prudenzialmente in Svizzera, ove si era rifugiato (fu a Tour de Peilz dal settembre 1944 al dicembre 1946), inviò un esposto ed un memoriale all'Alta Corte di giustizia per le sanzioni contro il fascismo, in cui contestava gli addebiti mossigli. Il procedimento per il quale si era interessato, oltre a Sforza, anche Alcide De Gasperi nella seduta del Consiglio dei ministri del 5 marzo del 1946, si risolse con l'ordinanza del 12 marzo che ripristinava la legittimità del titolo senatoriale a Vittorio Cini per aver preso «netta posizione contro le direttive del regime» e aver dimostrato «vivo patriottismo e violenta avversione al fascismo e al tedesco invasore». All'esito positivo del procedimento concorse in modo forse decisivo il giudizio formulato dalla commissione d'inchiesta nominata nel luglio 1945 dal Comitato di liberazione nazionale regionale veneto.

Nel secondo dopoguerra Cini caratterizzò la sua attività con un rinnovato interessamento per la marineria, curando in particolare le iniziative della società Sidarma. Ma fu soprattutto l'industria elettrica ad impegnarlo, quale presidente della SADE. Nel periodo 1953-1962 la società portò a compimento un vasto programma di



FONDAZIONE
GIORGIO CINI

ONLUS



Vittore Branca e Vittorio Cini

potenziamento degli insediamenti termoelettrici nel Veneto e nel Friuli: dalle centrali termoelettriche di Marghera, Fusina, Porto Corsini, Monfalcone, ai bacini idroelettrici del Cellina, Cordevole, Piave, Vajont. Ceduti gli impianti all'Ente nazionale per l'energia elettrica, in seguito alla legge 6 dicembre 1962, la SADE decise, nell'agosto 1964, di confluire quale finanziaria nella società Montecatini (anticipando così la fusione in questa della Edison).

Il 20 aprile 1951 Vittorio Cini costituì la Fondazione Giorgio Cini in memoria del figlio morto in un incidente di volo. Il progetto di insediamento nell'isola di San Giorgio di un complesso culturale gli era stato suggerito dalla sensibilità di alcuni amici, tra i quali Nino Barbantini, che già si era fatto promotore nel 1935-1940 del ripristino del castello di Monselice (donato poi alla Fondazione nel 1971) e che divenne il primo presidente della Fondazione stessa. Cini portava così a compimento una passione che l'aveva sempre accompagnato e che si era concretizzata, oltre che nelle collezioni artistiche del suo palazzo veneziano e del castello ezzeliniano, in iniziative come quella attuata a Ferrara con la donazione del palazzo di Renata di Francia, 1942, al Comune per destinarlo "in perpetuo a scopi di educazione" (e in effetti sarà concesso in uso permanente all'Università di Ferrara) e quella della creazione dell'Istituto di Cultura "Casa Giorgio Cini", nella casa di famiglia in via Santo Stefano, donata ai gesuiti nel 1950.

La Fondazione assumeva per Vittorio Cini anche un significato di proposta culturale e politica per Venezia. Non a caso nel convegno dell'ottobre 1962 sul «problema di Venezia», organizzato a San Giorgio, Cini si faceva interprete di proposte di salvaguardia dell'«insularità» lagunare, stimolatrice di fermenti culturali, demandando invece alla terraferma il compito di vitalizzazione economica del centro storico. Venezia dunque isola culturale e dirigenziale, Marghera e Mestre forze di produzione e di servizi. In ciò egli si mostrava coerente con una visione di separazione delle competenze, che lo aveva sempre contraddistinto, e che era stata interrotta, come egli stesso riconosceva, da un solo «errore colossale», quello di aver favorito il ponte automobilistico translagunare inaugurato nell'aprile 1933.

Venezia fu pure in qualche modo segno del suo legame con la Chiesa cattolica, che si manifestò in vari aspetti: tra questi, la direzione della procura di San Marco tra il 1955 e il 1967, durante la quale appoggiò importanti restauri nella basilica di San Marco, guidati da Ferdinando Forlati. In questi anni si instaurò un intenso rapporto con i pontefici Giovanni XXIII e Paolo VI. Dopo la morte di Lyda nel giugno 1959, sposò il 16 febbraio del 1967 Maria



FONDAZIONE
GIORGIO CINI
ONLUS



Vittorio Cini con Ezra Pound

Cristina Dal Pozzo D'Annone.

Negli ultimi anni di vita ebbe numerose onorificenze, tra le quali il cavalierato del lavoro (4 giugno 1959), l'associazione all'Académie des beaux-arts de l'Institut de France (9 ottobre 1968), il conferimento del collare del Supremo Ordine della SS. Annunziata (11 marzo 1975). Vittorio Cini morì a Venezia il 18 settembre 1977 ed è sepolto alla Certosa di Ferrara.

(testo tratto dalla voce CINI, Vittorio di Maurizio REBERSCHAK, nel "Dizionario Biografico degli Italiani" Istituto dell'Enciclopedia italiana, 1981)



FONDAZIONE
GIORGIO CINI

ONLUS